A Nap Haragja

-

A Kaland

A Nap Haragja

Egy Falkenstein Kastély Regény

Kalandos Mulatság

Írta Birkás Barnabás Ábel - Kyrg

NAPKELTE BÉCSBEN

„Készüljetek, barátaim. Közel már az idő.”

A hatalmas termetű, zord, durva arcú férfi szemébe könnyek szöktek, ahogy vezére arcára nézett.

„Megtesszük hát, Sándor?”

A Félszemű Farkas hűséges társa vállára tette kezét.

„Levágjuk a Sas összes fejét, egyetlen csapással…”

Drámai Szereplők, a Megjelenés Sorrendjében

Walter Albrecht
Doktor Solaris asszisztense, titkára és unokaöccse. Minden tekintetben Átlagos férfiú.

Doktor Johann Solaris
Heidelbergben tanult, igen jól képzett Feltaláló és Tudós, az elektromosság egyik osztrák szakértője. Nagyszerű Műveltséggel és Barkácsolással bír, ám Fizikuma és Bátorsága Gyenge.

Josef Hansiger
Az osztrák titkosrendőrség tisztje, Bécs városában. Nagyszerű az Észlelése, és igen Bátor és Művelt, bár a Viaskodás nem az erőssége.

Titkosrendőrök
Hansiger hadnagy emberei. Igen jók a Viaskodásban, Lövészetben és Bátrak.

dr. Franz Krambacher
Jónevű bécsi ügyvéd, Doktor Solaris jogtanácsosa. Jó Műveltségű de Gyenge Fizikumú férfi.

Róza mama
Cigányasszony és varázslónő, aki a Práterben ütötte fel a tanyáját. Senki se tudja biztosan, melyik Rend tagja. Nagyszerű Bájjal és Karizmával megáldott hölgy, Jó Bátorsággal és Varázslással

Stefán Jónás / Jónás István
Magyar származású Feltaláló és Szerkentyűkészítő. Nagyszerűen ért a Barkácsoláshoz, de rövidlátása miatt Gyenge az Észlelése.

Fejenagy
A Félszemű Farkas hűséges Pribékje. Kivételes Fizikumú, a Viaskodásban nagyszerű, Lövészetben jó férfiú, híján bármiféle Karizmának vagy Bájnak.

Martalócok
Magyar anarchisták, betyárok és banditák, a Félszemű Farkas követői. Jó Fizikummal megáldott, Viaskodásban, Lövészetben és Atlétikában jók, ám tagadhatatlanul Rosszarcúak.

A Félszemű Farkas

Petőfi Sándor, forradalmár, anarchista, lázadó és banditavezér, kinek életcélja az Osztrák Birodalom megdöntése. Kivételes Karizmával és Előadókészséggel megáldott férfi, Nagyszerű Bátorsággal, aki a Viaskodásban, Vívásban, Lövészetben s Műveltségben is igen Jó, ám a Mághia iránt semmiféle érzékkel sem bír.

Első Fejezet – Ami Eddig Történt

Melyben hősinket egy rejtélyes távirat Bécsbe szólította.

Egy reggelen a postás egy levéllel csönget be az ajtótokon: a feladója egy bizonyos Walther Albrecht, Bécs városából, akinek a nevét korábban sosem hallottátok még.

"Egy közös ismerősünk ajánlotta Önt. Kérem haladéktalanul keressen fel Bécsben
(Josefstadt, Albertgasse 41).
SOL LUCET OMBINUS.
Doktor Solaris"

A borítékban egy első osztályra szóló vonatjegy is van, a leggyorsabb Bécs felé tartó expressz vonatra (tengerentúlról érkezve bajor égihajóra) de ezen kívül semmi több. Ám ez a név, Doktor Solaris valahonnan ismerősen cseng - talán a Népszerű Találmányok valamelyik számában olvastátok a nevét, a feltalálói profilok között?

Második Fejezet – A Néma Ház

Melyben egy csapat idegen összetalálkozik egy ház előtt, ahol senki se nyit nekik ajtót.

Megérkezés

A karakterek vonattal vagy gőzhajóval érkeznek Bécsbe, majd az ismeretségük függvényében csoportosan, vagy egyesével, kettesével jutnak el a megadott címre. Az utca csendes, sehol senki, csak a játékos karakterek és az esetleges kísérőik járnak erre ezen az órán. A háznál senki sem felel a csengetésre. Ha valaki kívülről szemléli a házat, Jó Észleléssel láthatja, hogy a függönyök eléggé ziláltak az utcára néző ablakokban, Teljes Sikerrel még szakadtnak is tűnnek. A bejárati ajtó nincs bezárva, erősebb mozdulatra a zár nyelve enged.

Megjegyzés: az osztrák titkosrendőrség ezt követően perceken belül a helyszínre ér, mielőtt még a játékos karakterek alaposabban átkutatnák a házat!

Az ajtón túl egy kicsi előtérbe (1) lépnek, majd onnan egyből a nappaliba/szalonba (2). Odabent láthatóan minden fel van dúlva, a földön vérnyomok, amik kifelé vezetnek, de a szalon szőnyegén elkopnak. Méretes férficsizma hagyta. Ha követik a nyomokat visszafelé, az emeleten az egyik hálószobában megtalálják Walter Albrechtet, vérbe fagyva. A földszinten az étkező (3), konyha (4) és kamra (8) könnyen megközelíthető, a többi helységet viszont a selyemtapétás falakba illesztett rejtekajtók takarják el: a nappaliból három ajtó is nyílik, a lépcső alatti szerszámoskamrába (7), a hátsó folyosóra (5) és az egykori fürdőhelységbe (6). A titkos ajtók megtalálása legalább Jó Észlelést igényel, Félsikernél az egyik, Teljes Sikernél kettő, Remek Sikernél pedig mindhárom ajtót meglelik.
A hátsó folyosóról elérhető a szalon, az étkező, a fürdő és a hátsó kert. Ez utóbbi ajtó belülről zárva, a kulcs ott lóg az ajtó mellett. A fürdő most alkímiai laborként szolgál, ahol nagy kádakban furcsa fémtárgyak úsznak, a kádakra pedig elektromos telepek vannak kötve. Dr. Solaris itt készítette a gépezethez szükséges alkatrészeket. A konyhába belépve már érezhető Átlagos Észleléssel is a csatornaszag, a kamrába benyitva pedig nagyon erősen. A padlón egy nyitott csapóajtó vezet le a pincébe, ahol az utca alatt futó csatorna fala át van ütve, a földben friss nyomokkal: itt hatoltak be a házba a támadók.
Az emeleten egy nagy dolgozószoba és két kisebb hálószoba található. Dr Solaris hálója feldúlt, de üres, Walter Albrecht szobájában viszint ott hever a férfi, vérbe fagyva. A férfi elsőre halottnak tűnik, de Jó Orvoslás vagy Észlelés próbával rájöhetnek, hogy életben van, de csak alig. Az Orvoslással egyből el is tudják látni, de még egy Remek Siker sem elég, hogy eszméletéhez térítsék. A testén hatalmas ökölnyomok, valaki puszta kézzel törte össze a csontjait. A nyomok arra utalnak, hogy megkínozták, hogy megtudjanak tőle valamit.
A dolgozószába tele van csillagászati térképekkel, nap-hold naptárakkal, csillagképekkel. Több óra is van a szobában, ezek egy része csillagászati óra. A szoba egy felében szerszámok szétszórva, üres hely: érezhetően innen eltűnt valami. Az íróasztalon egy kb. 20*20*20-as kocka hever. Szabályos kocka, négy oldalán óralappal, kis és nagy mutatóval. Ezeket kell a helyes időpontra állítani ahhoz, hogy a doboz kinyíljon. Az óralapok körül és a két nem óralapos oldalon metszett képek, melyek Bécset ábrázolják, jól kivehető épületekkel, mint a Szent István székesegyház, Hofburg, vasútállomás, operaház, szobrok. A doboz óralapos oldalai 2 párban vannak: az egyik a tavaszi napéjegyenlőség, napkelte és napnyugta. A tavaszt zöld levelek és virágok jelzik. A másik az őszi napéjegyenlőség, napkelte és napnyugta. Az őszt sárga levelek jelzik.
A kocka belsejében ott van Solaris naplója: kis méretű, de vaskos zsebkönyv, tele apró betűs kézírással és rengeteg vázlattal. A legtöbb vázlat egy furcsa, gömb szerű szerkezetet mutat, amelyben három gyűrű forog egy központi gömböcske körül. A mellé firkantott jegyzetekből a NAP, ENERGIA, GENERÁTOR szavak olvashatók ki. Az utolsó naplóbejegyzés valamivel olvashatóbb: “Nem bízok ebben a félszeműben, van benne valami

fenyegető. Jól jönne a pénz, amit kínált, de az a gyanúm, hogy megbánnám. Szétszereltem a Solariumot, és elrejtettem a három ívet." Az utolsó oldalon be van csúsztatva pár lap: egy cigány jóskártya, rajta ráfirkantva, hogy Róza mama; egy ügyvédi kötelezvény (dr. Franz Krambacher); és egy számla egy szerkentyűkészítő boltból (Stefan Jónás).

Az Osztrák Titkosrendőrség érkezése

A hatóság emberei figyelik a ház mind a két bejáratát, így azonnal reagálnak, mikor egy csapat idegent látnak belépni a házba, a háziak nélkül. Riasztják az illetékes parancsnokot, Josef Hansiger hadnagyot, aki azonnal a helyszínre siet, és bekopogtatnak a házba. Ez legfeljebb 5 perccel a Játékos karakterek házba lépése után történik, amikor még nem volt idejük alaposan körülnézni a házban.
Ha a Játékosok karakterei ellenállnak, a titkosrendőrök igyekeznek épségben elfogni őket. Mindenkinél van ólmosbot és derringer zsebpisztoly, néhánynál tőrösbot is. Ha a Játékos karakterek nem állnak ellen, vagy le tudják gyűrni őket, az őket ide hívó levelek igazolhatják őket, bár ha volt összecsapás, akkor Hansiger gyanakszik. A levél elolvasása után kérdezgeti őket, hogy honnan ismerik Solarist, és kifejezetten frusztrálja, hogy nem tud meg többet. Végül vesz egy mély levegőt, és elmondja, hogy a tudományos tevékenysége miatt már egy ideje szemmel tartják Dr Solarist. Mivel fogalmuk sincs, hogy hová tűnt, és mert a levelek alapján ő is a segítségüket kérte, felkéri őket az együttműködésre. Ha a karakterek az anyagiakat firtatják, nem tűnik meglepettnek vagy csalódottnak, ugyanakkor nem ajánl konkrét összeget, csak hogy "az udvar nem marad hálátlan".

Az alkatrészek felkutatása

Ez a fejezet több részből áll, hiszen három nyomuk van, amin elindulhatnak: a cigányasszony jóskártyája, az ügyvéd elismervénye és a szerkentyűkészítő nyugtája. Akármelyiket válasszák elsőként, ott nem ütköznek komolyabb akadályokba, viszont a második helyszínen összeakadnak Fejenaggyal és öt martalócával. Ha legyűrik őket és ejtenek beszédképes foglyot, az elárulhatja nekik, hogy a Félszemű Farkas a Stefansdom alatti régi kazamatákban van a doktorral. Ha nem sikerül foglyot ejteniük, a harmadik helyszínre sietve azt már kirabolva találják, viszont szerezhetnek nyomokat, melyek a Stefansdom felé vezetnek.

A Prater

Hatalmas vidámpark, színes pavilonokkal és bódékkal: céllövöldék, jósok és jósnők, óraműves szerkezetek mindenfelé. A jósok egyike Róza mama, egy harmincas, nagyon szemrevaló cigányasszony, aki sokkal több puszta szemfényvesztőnél. Ha valakinek Jó vagy magasabb a Varázslás képessége, azonnal észleli, hogy mághikus erők vannak mozgásban nála. Róza valójában a Bajor Felvilágosult Testvériség tagja, akire öt markos cigánylegény vigyáz.
Ha a játékosok érnek ide elsőként, a kártyáért cserében odaad nekik egy fémből készült aktatáskát, amiben a Solarium három ívének egyike van, három kisebb darabra szétszedve. Kulcsa nincs hozzá, de egy Nagyszerű Barkácsolással kinyitható.
Ha Fejenagyék érnek ide először, a cigánylegények nem adták könnyen magukat, és Róza is bevetette varázstudományát. Ennek köszönhetően jónéhány martalócok hever itt ájultan, a cigányok pedig próbálják összegyűjteni őket. Ha a játékosok elárulják, hogy kik ők és miért jöttek, Róza mama hagyja, hogy kikérdezzék az egyiket. Ha sikerül megtörni (Karizma vs Bátorság), elárulhatja a társai hollétét.

Dr. Franz Krambacher

Az ügyvéd a város egyik előkelőbb és sűrűn járt kerületében lakik és itt is van az irodája, egy három szintes épületben. Minden jómódról és kissé régimódi dekadenciáról árulkodik. Nem annyira könnyű bejutni elé, egy Nagyszerű Összeköttetések vagy Kivételes Karizma/ Báj próba kell ahhoz, hogy a titkára hajlandó legyen megzavarni dr. Krambachert.
Amennyiben bejutnak az ügyvédhez, az a kötelezvényért átad egy ugyanolyan táskát a széfből, mint Róza mama. A zár és a tartalma is megegyezik vele.
Ha a játékosok értek ide másodikként, az utcán nagy sereglet, kiabálás és felháborodás van: a tömeg egy sebesült csendőrt vesz körül, aki eszméletlenül hever. Az ügyvédhez felmenve

egy betört ajtó fogadja őket, és a titkár szinte sírva mondja el, hogy egy hatalmas termetű férfi és a haramiái betörtek ide, súlyosan bántalmazták az ügyvédet, aki szinte a halálán van, és kirabolták a széfet. Az utcára lemenve lovas csendőrök érkeztek, akik elfogták az egyik martalócot, aki leesett az automotívról. Hansiger hadnagy nevének említésére átadják kihallgatásra.

Stefan Jonas / Jónas István

A magyar szerkentyűkészítőtől rendelte Solaris az eredeti óraműves dobozt, és ő készítette az alkatrészeket rejtő táskákat is. A harmadikat rábízta Solaris, és ha elmondják neki, hogy az ő megbízásából járnak itt, a nyugtáért cserében kérdés nélkül átadja a táskát. Ő az egyetlen, akinek van kulcsa is, mivel ő készítette a zárat is hozzá.
Ha Fejenagyék érnek ide először, a boltban az eszméletlen Jónás Istvánon kívül egy acélszálas hálóba szorult martalócot találnak a plafonról lógva, akit Fejenagy meglőtt, hogy ne beszéljen, viszont csak megsebesítette. A martalóc boldogan elmeséli, hol van a Félszemű Farkas búvóhelye, ha cserében futni hagyják.

A Stefansdom alatt

A székesegyház alatt számos régi, részben már elfeledett járat, pince és kripta húzódik, ezek egyikébe vették be magukat a martalócok. Itt szereli össze a hipnózisgáz hatása alatt álló doktor Solaris a gépezetet, amivel Petőfi reményei szerint az egész várost a levegőbe tudja röpíteni, az általa megvetett bécsiekkel és a császári családdal együtt. A gépezet már a megszerzett egyetlen ívvel is működőképes, bár ez a robbanás még csak magát a templomot fogja elpusztítani, szétrobbantva az alapzatát. Persze ez is több száz halottal járhat, de két ívvel a környező kerület is elpusztulna, hárommal pedig gyakorlatilag egész Bécs.
A katakombákban négy martalóc tartózkodik, plusz a Félszemű Farkas és a jelenleg hozzá hűséges, őt legjobb barátjának tartó doktor Solaris. Ha megtámadják őket, a martalócok igyekeznek harcolni, a doktor viszont azonnal beindítja a gépet, ami nagyjából 10 perc alatt pörög fel robbanásra. A Félszemű Farkas igyekszik elmenekülni egy rejtekajtón, bevetve a nála levő füstbombákat: ő inkább harcolna holnap is, mint hogy itt meghaljon feleslegesen.

A gépezet hatástalanítása

Ha bárki hozzáér a gépezethez (akár az észhez térített doktor Solaris, akár játékos karakter), a gépezet leállítókarja eltörik, és aki hozzáért, 5 pontnyi Ütést szenved el, ahogyan fejbe találja a szerkezet. Ezután a gépezet elkezd egyre gyorsulva pörögni, és innentől már csak három percük van deaktiválni. Ehhez egy Kivételes Barkácsolás próba szükséges, amihez 1 perce van szükség. Félsikerrel nyertek egy újabb percet, Teljes Sikerrel pedig három percet. A gépezet leállításához viszont mindenképpen egy Remek Siker kell.
Ha a gépezetet semmiképpen sem sikerül leállítani, a pörgés végén az egész felrobban, 50 Sebet okozva mindenkinek, aki idelent tartózkodik (-1 minden méternyi távolságért). Ez elég ahhoz, hogy végezzen minden emberrel, aki még a járatokban van, és romba döntse az egész Stefansdomot.

Epilógus

Ha a csapatnak sikerül megfékeznie a bombát és kiszabadítania doktor Solarist, fejenként 200 birodalmi korona jutalmat kapnak, és ha vannak az Osztrák Birodalomban függőben levő ügyeik (például körözés), pozitív elbírálást kapnak. Amíg valamivel nem játszák el a birodalom bizalmát, itt egy szinttel magasabbnak számít az Összeköttetések képességük.
Ha sikerül hatástalanítani a bombát, de doktor Solaris meghal, a pénzjutalmat megkapják, ám az Összeköttetések bonuszt nem. Az osztrákok hálásak, de nagyon sajnálják a kiváló tudós elvesztését.
Ha a bombát nem sikerült hatástalanítaniuk, és nem haltak bele a robbanásba, jobban teszik, ha minél gyorsabban eltűnnek. Ha Hansiger hadnagy a nyomukra akad, hosszú évekre egy várbörtön foglyai lesznek.

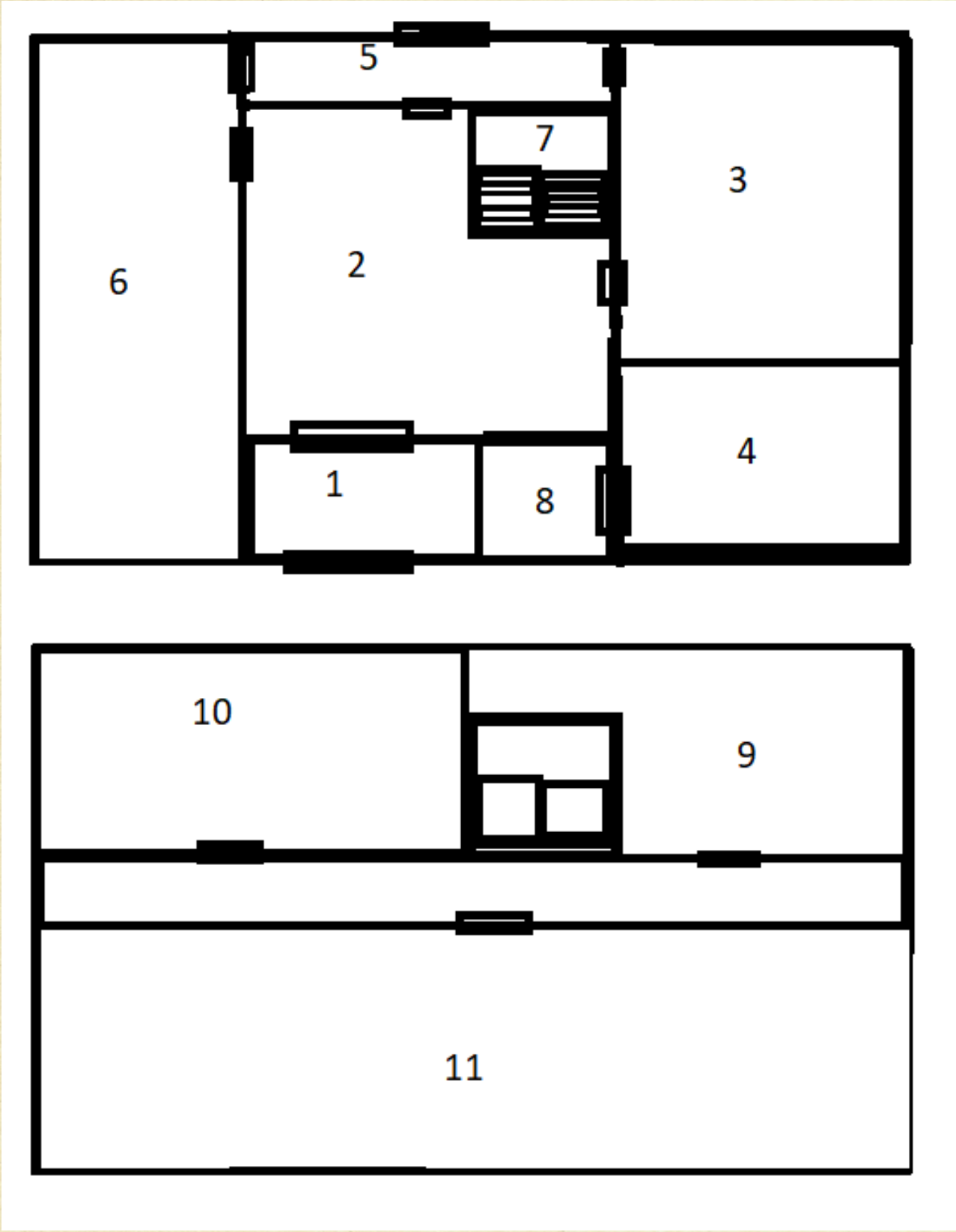
5
7
3
6
2
4
1
8
10
9
11